

Rendiconto d'esercizio 2007



Editoriale

"Il successo è sempre stato figlio dell'audacia": con questa massima del filosofo tedesco Friedrich Nietzsche avevo iniziato nella primavera scorsa un breve discorso, in occasione dell'inaugurazione di un progetto di partenariato tra le AIL SA e un investitore privato nel settore del gas naturale, nel quale avevo ripercorso le tappe significative e le decisioni coraggiose prese dalla nostra azienda per l'introduzione e lo sviluppo della distribuzione di questo importante vettore energetico.

Per quanto riguarda le AIL SA, penso di potere affermare con assoluta certezza che il termine audacia non è da interpretare nel suo significato di sfrontatezza e arroganza, ma che deve essere tradotto nella sua espressione, decisamente più positiva, di volontà e capacità di prendere decisioni coraggiose in un contesto di mercato in costante cambiamento, nel quale la stabilità dei parametri di riferimento viene quotidianamente meno. Anche nell'anno del proprio centenario le AIL SA hanno continuato a seguire questa filosofia, consapevoli del fatto che è solo cercando di anticipare il cambiamento e proponendo soluzioni innovative, che si riesce a garantire il benessere dell'azienda stessa, del proprio azionista e della propria utenza.

Il futuro delle aziende attive nel settore dell'energia sarà sempre più inserito in un contesto globale, al quale faranno da sfondo la progressiva dissoluzione dei monopoli, la scarsità delle risorse energetiche e la quasi certa speculazione che su di essa verrà fatta. Per le AIL SA sarà quindi di fondamentale importanza il saper stringere le giuste alleanze e condividere le proprie competenze ed esperienze con i migliori partner di mercato.

La squadra dirigente, sulla quale possiamo contare, ci fornisce la certezza di potere affrontare questo difficile esercizio con le migliori prospettive. Ringrazio la direzione e tutti i collaboratori delle AIL SA per l'importante contributo sin qui fornito e il Consiglio di Amministrazione per la fiducia accordatami.

Andrea Prati
Presidente del Consiglio di Amministrazione

Organi della Società

Consiglio di Amministrazione

Andrea Prati	Presidente
Valeria Galli Butti	Vice presidente
Roberto Grassi	Membro e segretario
Giuliano Bignasca	Membro
Gianrico Corti	Membro
Davide Enderlin	Membro
Giorgio Giudici	Membro

Direzione

Nelio Rigamonti	Direttore
Lucas Bächtold	Vice direttore
Marco Bigatto	Vice direttore
Michele Broggin	Vice direttore
Marco Bagutti	Procuratore
Maria Luisa Cardellicchio	Procuratore
Pascal Casalini	Procuratore
Santino Cereghetti	Procuratore
Giovanni Ferretti	Procuratore
Antonello Gatti	Procuratore
Franco Gobbi	Procuratore
Marco Mazza	Procuratore
Paolo Villa	Procuratore

Ufficio di Revisione

KPMG SA, Lugano

Resoconto

I 2007 è stato un anno particolare, un anno da ricordare...non soltanto per i più che soddisfacenti risultati economici.

Abbiamo celebrato il centenario della creazione della Sezione Elettricità delle AIL. L'inserito all'interno di questo rendiconto raccoglie i momenti più significativi di questo traguardo festeggiato con lo scopo di avvicinare sempre di più le AIL SA alla popolazione del comprensorio.

Dal 26 giugno 2007 il CdA delle AIL SA ha un nuovo presidente: al dimissionario Arch. Giorgio Giudici, che rimane membro del CdA, subentra Andrea Prati, già vicepresidente. La Direzione coglie l'occasione per ringraziare il presidente dimissionario per la fiducia accordata nei primi anni di vita della società anonima.

Il progetto di ristrutturazione aziendale, dopo la certificazione ISO 9001 del 2006, è proseguito ad inizio anno con una ridefinizione della struttura gerarchica e nel corso del mese d'agosto anche Direzione e Servizi amministrativi sono stati spostati dal centro di Lugano al Centro Operativo di Muzzano (COM). Si è così concluso un processo iniziato nel 2000, che aveva raggruppato le sezioni acqua e gas e trasferito tutte le unità operative a Muzzano già nel corso del mese di dicembre 2003. Oggi sono solo due i reparti che restano "fuori dalle mura" del COM: l'Agenzia di via della Posta a Lugano e il Centro Comando in via Gemmo.

La collaborazione con la SES è stata intensa soprattutto nell'ambito della preparazione al libero mercato, che si aprirà il 1° gennaio 2009 per tutti i clienti con un consumo annuo superiore ai 100 MWh. Sono stati creati nuovi regolamenti comuni per la fornitura dell'energia elettrica e per gli allacciamenti, contemporaneamente sono state allestite le strutture di calcolo per i transiti d'energia sulle rispettive reti di distribuzione e infine sono state impostate le griglie tariffali per i clienti con consumi superiori ai 100 MWh.

In vista della liberalizzazione abbiamo inoltre proposto alle Aziende del Mendrisiotto una collaborazione che potrebbe generare una serie di sinergie positive per quanto riguarda l'approvvigionamento del Sottoceneri.

Nel 2007 si sono inoltre conclusi gli accordi d'acquisto dell'azienda elettrica di Taverne-Torricella e pertanto nei prossimi anni sono previsti importanti lavori per integrare la rete del comune nella struttura AIL.

Nel settore del gas naturale l'andamento dei prezzi al rialzo è ancora più marcato: di fatto accordi internazionali legano il prezzo del gas al prezzo del petrolio. Questi aumenti di prezzo si ripercuoteranno inevitabilmente sul consumatore finale. Le AIL SA con la consorella AIL Servizi SA sono state stimolate nella ricerca di nuove fonti di approvvigionamento e hanno acquistato parte del pacchetto azionario della Tecnopellet di Giornico, azienda

produttrice di pellet. Il pellet è un combustibile ricavato dalla segatura vergine essiccata e poi compressa in forma di piccoli cilindri. La capacità legante della lignina, contenuta nella legna, permette di ottenere un combustibile naturale ad alta resa senza l'aggiunta di collanti, additivi e sostanze chimiche estranee al legno.

Grazie a condizioni climatiche particolarmente miti, nella prima parte del 2007 il trend di crescita nell'erogazione di energia degli scorsi anni nel comprensorio AIL si è temporaneamente fermato, ma è probabile che ricomincerà a crescere in presenza di stagioni "normali".

Le AIL SA tentano di stabilizzare il consumo di energia elettrica, anche perché per i prossimi anni è preannunciata un'importante penuria. L'azienda promuove perciò l'uso di altri vettori come il gas, il pellet e i pannelli solari termici per la produzione di acqua calda. Nel settore della mobilità, le AIL SA hanno costruito, in collaborazione con Benoil/Piccadilly, una seconda stazione di gas naturale carburante a Viganello e, per dare il buon esempio, hanno rinnovato la propria flotta di veicoli privilegiando quelli a gas naturale. Oltre a promuovere un vettore più economico siamo orgogliosi di contribuire alla riduzione delle polveri fini e del gas serra nell'atmosfera.

L'azienda ha adottato una strategia di contenimento delle spese che ha permesso di assorbire parte degli incrementi del costo d'acquisto dell'energia.

Le AIL SA ritengono di avere un compito più importante dell'aumento della cifra d'affari: devono garantire la fornitura di energia secondo la richiesta della clientela. Pertanto, anche se può sembrare paradossale per una società che vive di commercio di energia, le AIL SA hanno adottato una politica di comunicazione che si focalizza anche sull'utilizzo razionale dell'energia: il risparmio energetico sarà infatti una delle fonti di approvvigionamento del futuro. Responsabilizzare i clienti sull'utilizzo consapevole delle risorse diventa dunque uno dei nostri compiti-chiave.

La politica federale in ambito energetico poggia su quattro colonne: il risparmio energetico, lo sviluppo delle energie rinnovabili, la costruzione di nuove grandi centrali di produzione e la politica in materia di scambi d'energia a livello internazionale. Quanto fatto dalle AIL SA negli ultimi anni dimostra come esse si siano adeguate a quanto viene enunciato a livello federale. Il cammino scelto è la conseguenza logica per rispondere in modo costruttivo alle necessità della nostra società. Pensare di risolvere il problema energetico basando lo sviluppo solo su una di queste quattro colonne sarebbe una scelta irresponsabile.

Ing. Nelio Rigamonti
Direttore AIL SA

Acqua

Bilancio Idrico

Dopo l'aggregazione del 2004, il quantitativo annuo di acqua potabile prodotta tramite le nostre fonti di approvvigionamento si è stabilizzato attorno ai 12 milioni di metri cubi. Nel 2007 abbiamo registrato una leggera diminuzione (-1,3%) rispetto all'anno precedente, da ricondurre sia a fattori climatici che tecnici, ossia: la sostituzione delle condotte vetuste e la sempre più sistematica ricerca delle perdite di rete. Con delle precipitazioni anche quest'anno ben al di sotto della media trentennale, la ripartizione tra le fonti di approvvigionamento é la seguente: 60% falda, 25% sorgenti, 15% lago.

Il consumo di acqua industriale per contro continua a crescere, con un aumento rispetto al 2006 del 15%, causato da un maggior numero di utenti allacciati ma soprattutto da temperature particolarmente elevate nei primi mesi dell'anno (specialmente in aprile).

Bilancio tecnico

Reti

Oltre che dalle regolari attività di sostituzione (tasso di rinnovo di circa 1,2%) e dall'estensione delle reti di distribuzione, svolte per lo più in collaborazione con altre sezioni o enti interessati a lavori di sottostruttura, il 2007 è stato caratterizzato dalla posa di un tratto di condotta di circa 1,4 km a Sigirino. Questa condotta verrà in futuro integrata nella nuova rete di trasporto dell'acqua delle sorgenti del Cusello. Tale intervento si è reso necessario per evitare un futuro conflitto con il cantiere Alptransit.

Impianti

Tra i principali lavori da annoverare nel 2007 vi sono: il potenziamento degli impianti di captazione nel gruppo sorgenti "Cugnolo" a Cusello, che grazie ad accorgimenti di carattere idraulico verranno meglio sfruttate; il potenziamento della stazione di produzione di acqua industriale in Piazza Manzoni, per fare fronte alla costante richiesta; e la semplificazione della rete di distribuzione "alta" a Brenganzona, grazie all'eliminazione di una stazione di pompaggio. È inoltre stata messa in servizio una sonda che analizza automaticamente la qualità dell'acqua dei pozzi di Manno e Bioggio, segnalando in tempo reale eventuali anomalie al nostro Centro Comando.

Tutte le opere realizzate si inseriscono in un concetto di approvvigionamento idrico per la Città, che prevede, oltre alla semplificazione delle reti di distribuzione, la ridondanza delle fonti e la loro diversificazione, al fine di garantire sempre acqua di qualità in sufficiente quantità.

Acqua potabile: produzione mensile

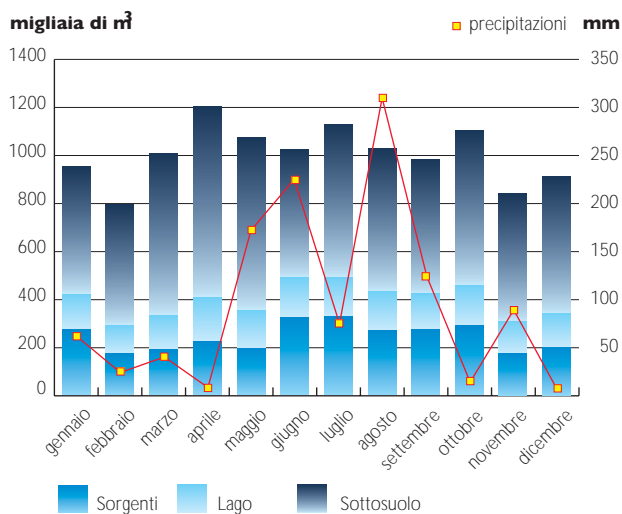

Acqua industriale: produzione mensile

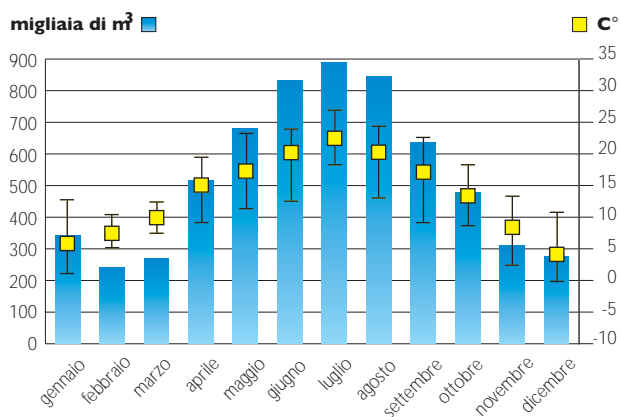

Realizzazioni

Nuove condotte ghisa	1'884 m
Nuove condotte PE	57 m
Sostituzione condotte ghisa	3'385 m
Sostituzione condotte PE	271 m
Totale condotte posate	5'597 m
Nuovi allacciamenti AP	76
Nuovi allacciamenti AI	0

Elettricità

Bilancio energetico

L'erogazione di energia elettrica da parte delle AIL SA nel corso del 2007 è rimasta pressoché invariata (+0.02%) rispetto a quella dell'anno precedente. A livello svizzero, si registra invece una variazione di -0.6% e a livello cantonale di -2%.

Le condizioni climatiche hanno avuto come sempre una sensibile influenza. Infatti le temperature miti dei primi mesi dell'anno sono all'origine della diminuzione di circa 6.5% nell'erogazione delle AIL SA relativa al primo trimestre. Solo una attività economica in espansione e condizioni climatiche pressoché nella norma, nei mesi successivi, hanno permesso un recupero di questo deficit trimestrale sino a giungere a fine anno in condizioni di parità.

Pure nella produzione il 2007 non si discosta di molto dall'anno precedente. Continua purtroppo la serie degli anni caratterizzati da scarse precipitazioni e quindi, da produzioni largamente inferiori alla media pluriennale. Ciò vale sia per la Verzasca che per la Valmara, le cui produzioni sono state rispettivamente di 119'833'000 kWh e di 4'092'000 kWh.

Pressoché stazionaria l'energia acquistata da AET: 951'017'876 kWh.

Un lieve incremento si registra nel numero totale di clienti che ha raggiunto a fine anno le 98'000 unità, includendo gli utenti finali di Torricella-Taverne, ormai a tutti gli effetti incorporati nella rete delle AIL SA.

Bilancio tecnico 2007

Nel corso del 2007 è stato impostato un nuovo concetto per la pianificazione e la manutenzione delle reti elettriche e fibre ottiche. Punto di partenza l'allestimento delle linee guida, dove sono state codificate le previsioni di sviluppo e di rinnovo delle infrastrutture di rete. Le linee guida sono poi state tradotte in un piano pluriennale, aggiornabile annualmente, che costituisce tra l'altro la base per l'allestimento del budget *bottom-up*. L'esecuzione dei lavori viene costantemente monitorata tramite una serie di *report*, per verificare non solo l'aderenza al budget, ma pure il raggiungimento degli obiettivi quantitativi. È così possibile intervenire in caso di scostamenti durante l'anno e valutare il raggiungimento degli obiettivi a fine periodo.

Nel corso del 2007 si è potuto tracciare un primo bilancio sulle conseguenze positive ottenute grazie all'introduzione delle bobine di Petersen presso la sottostazione di Manno. Infatti, grazie alla loro installazione, diversi guasti hanno potuto essere evitati.

Sempre nell'ambito di questo progetto, sono state eseguite le opere di genio civile per predisporre la posa delle bobine

presso la sottostazione di Cornaredo, che avverrà nel 2008. Nella sottostazione di Mendrisio, l'apparecchiatura di controllo-comando per la parte 16 kV, risalente alla fine degli anni '80, cominciava a dare segni di malfunzionamento. Per questo è stata sostituita con un sistema di nuova generazione, che si avvale dell'innovativo protocollo IEC 61850. Sempre a Mendrisio è stato progettato il rifacimento della parte 50 kV, che comporta la costruzione di un nuovo stabile per accogliere il moderno impianto a celle blindate. Questa tecnologia innovativa andrà a sostituire il vetusto impianto degli anni '50.

È proseguita l'automazione della rete di media tensione, rendendo telecomandabili 9 cabine di nuova costruzione. La rete di distribuzione delle AIL SA conta così ben 65 cabine telecomandabili. Esse hanno dato prova, in diverse occasioni, di consentire una sensibile riduzione sia del numero che della durata delle interruzioni.

A decorrere dal primo ottobre 2007 la rete elettrica del Comune di Torricella-Taverne è stata acquistata dalle AIL SA. In base ad un piano pluriennale, finalizzato all'ammmodernamento della rete e alla sua migliore integrazione in quella delle AIL SA, già nel corso dell'autunno sono stati sviluppati diversi progetti, la cui realizzazione avverrà nel corso del 2008.

Accanto al regolare sviluppo delle infrastrutture elettriche, sintetizzato nella tabella a lato, va rilevato in particolare l'inizio di importanti opere di miglioramento delle reti elettriche nella regione dell'alto Malcantone, approfittando dei lavori di esecuzione della rete regionale delle canalizzazioni. Questo intervento consente l'eliminazione di parecchi chilometri di linea aerea media tensione e la creazione di diversi anelli, allo scopo di aumentare la ridondanza e consentire una migliore ripartizione del carico sui diversi *feeder*.

Nel settore Impianti Interni e Telefonia, oltre alle regolari attività inerenti il conteggio dell'energia nei suoi vari aspetti ed alla sicurezza degli impianti, vanno segnalati: gli interventi del nostro personale nell'esecuzione degli impianti elettrici e telefonici relativi alla sopraelevazione del Centro Operativo di Muzzano delle AIL SA. Sempre presso la sede AIL, si è provveduto direttamente all'installazione e alla messa in servizio di due impianti per la produzione di energia elettrica da fonti alternative: uno solare e uno di cogenerazione abbinato al riscaldamento a gas.

In seguito all'acquisizione dell'azienda elettrica di Torricella-Taverne si è dovuto censire tutti i contatori installati presso gli utenti di questo Comune e inserirli nella banca dati delle AIL SA.

Evoluzione dell'approvvigionamento

GWh

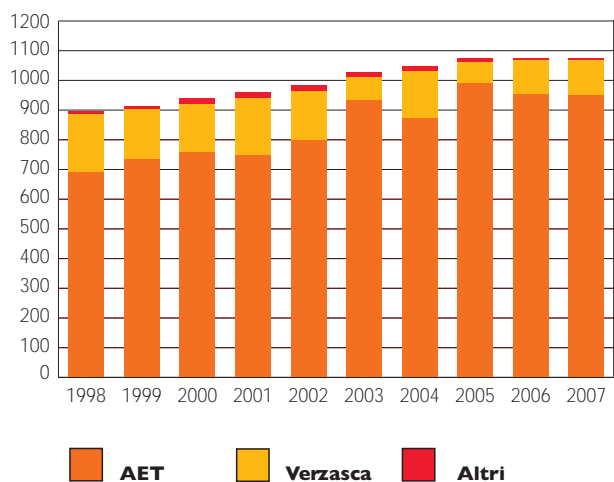

Erogazione mensile

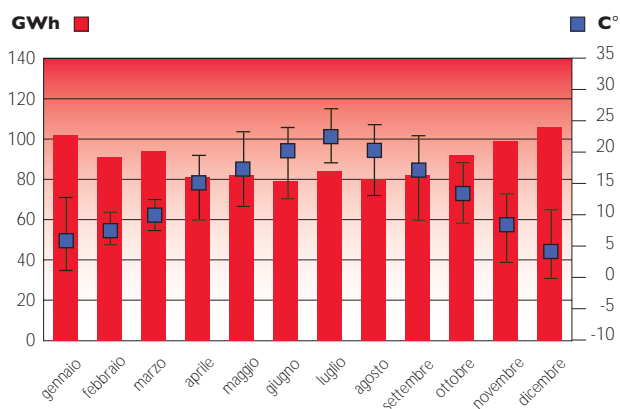

Realizzazioni

Posa cavi BT rete	28.3 km
Posa cavi BT allacciamento	30.6 km
Posa cavi MT	11.3 km
Posa cavi Illuminazione	42.0 km
Posa cavi Fibra Ottica	45.2 km
Posa tubi	36.2 km

Nuove cabine di trasformazione	9
Rifacimento cabine di trasformazione	45

Nuovi allacciamenti	530
Nuovi allacciamenti provvisori	401

Gas

Bilancio energetico

L'inizio dell'anno, assolutamente straordinario dal punto di vista meteorologico (la temperatura media di gennaio, febbraio e marzo è stata di 2,2°C sopra la media trentennale), ha influenzato in modo determinante l'erogazione durante l'anno solare 2007. Malgrado una potenza allacciata in costante aumento, per la prima volta dall'introduzione del gas naturale si è registrato un calo nelle vendite (circa -3%, sia al dettaglio che all'ingrosso). I consumi infatti dipendono fortemente dalla temperatura esterna proprio per il fatto che il gas viene utilizzato principalmente quale fonte di riscaldamento.

Grazie all'apertura di una nuova stazione di rifornimento di gas naturale carburante e all'aumento dei veicoli a gas in circolazione (a cui le AIL SA hanno partecipato grazie al rinnovo di una parte del proprio parco veicoli), il volume di gas venduto come carburante nel comprensorio delle AIL SA è aumentato rispetto al 2006 (+113%), raggiungendo circa 78'000 kg annui, equivalenti a oltre 155'000 litri di benzina.

Bilancio tecnico

Tra gli eventi di maggior risalto del 2007 spicca l'inaugurazione della seconda stazione di rifornimento di gas naturale per veicoli nel nostro comprensorio, messa in servizio a Viganello dalle AIL SA in collaborazione con il gruppo Piccadilly-Benoil, Shell e con il sostegno della Città di Lugano e del TCS.

Grazie a tale realizzazione anche il centro città dispone di questa valida alternativa per la mobilità, che sta coinvolgendo un sempre maggior numero di utenti.

I lavori di rinnovo e ampliamento della rete di distribuzione si sono svolti come previsto, e nel 2007 la rete ha raggiunto la frazione di Dino del Comune di Sonvico. Vi è inoltre da segnalare il potenziamento della capacità di trasporto della rete in alcune zone dove questa ha raggiunto il suo limite. Una maggiore capacità di trasporto la si può ottenere con le condotte già esistenti ma aumentando la pressione d'esercizio.

A livello amministrativo è stata introdotta una nuova procedura per la gestione delle richieste di allacciamento (valida anche per l'acqua), che prevede una gestione informatizzata di tutto il processo e una riduzione del numero di fatture e di corrispondenza.

Erogazione annuale

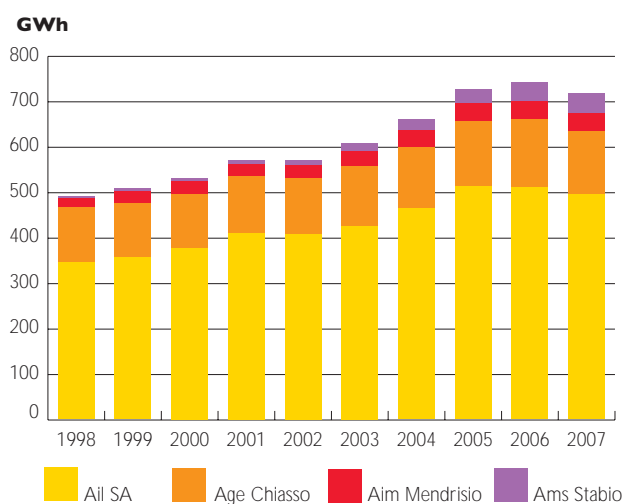

Erogazione mensile

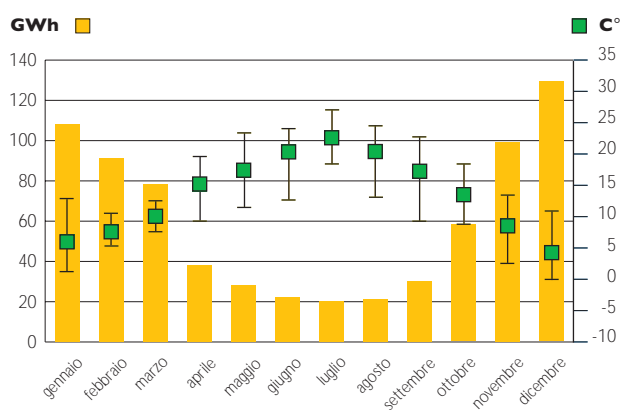

Realizzazioni

Nuove condotte acciaio	4'209 m
Nuove condotte PE	2'487 m
Sostituzione condotte acciaio	1'142 m
Sostituzione condotte PE	65 m
Totale condotte posate	7'903 m
Nuovi allacciamenti	322
Collaudi nuovi impianti	434
Potenza allacciata	23'494 kW

Bilancio

	31.12.2007 CHF	31.12.2006 CHF
ATTIVI		
Attivo circolante	58'557'231	41'992'097
Mezzi liquidi	26'356'940	13'666'362
Crediti	21'270'146	21'041'752
Crediti verso azionisti e società collegate	449'259	412'483
Altri crediti a breve termine verso terzi	27'675	13'843
Altri crediti verso azionisti e società collegate	1'148'750	1'253'974
Crediti verso amministrazioni pubbliche	861'549	1'530'059
Scorte e lavori in corso	3'480'943	3'150'352
Ratei e risconti attivi	4'961'969	923'272
Attivo fisso	400'318'154	410'564'569
Titoli dell'attivo fisso	112'276'801	112'276'801
Partecipazioni	75'000	75'000
Mobilio e arredo	360'992	343'151
Impianti EEP e sistemi di comunicazione	2'239'362	2'427'748
Veicoli	4'714	13'940
Attrezzature	119'119	144'497
Impianti e infrastrutture	248'553'160	258'552'185
Terreni	36'689'006	36'731'247
Costi attivati	16'615	79'224
Altri costi attivati	16'615	79'224
Attivo estraneo all'esercizio	16'126	21'502
Apparecchiature varie	16'126	21'502
Totali	458'908'126	452'657'392
PASSIVI		
Capitale di terzi a breve termine	84'392'340	83'227'383
Debiti per forniture e prestazioni	33'832'680	33'933'034
Debiti per prestazioni verso azionisti e società collegate	7'240'180	3'781'840
Debiti verso banche	15'000'000	12'000'000
Altri debiti verso azionisti e società collegate	0	332'555
Debiti verso amministrazioni pubbliche	478'325	0
Ratei e risconti passivi	5'304'523	6'100'872
Accantonamenti a breve termine	22'536'632	27'079'082
Capitale di terzi a lungo termine	250'202'786	245'981'396
Debiti bancari	170'485'533	186'188'424
Debiti finanziari a lungo termine	20'069'351	19'401'683
Accantonamenti operativi	1'404'421	797'197
Accantonamenti per imposte	5'543'481	3'594'092
Altri accantonamenti	52'700'000	36'000'000
Capitale proprio	124'313'000	123'448'613
Capitale azionario	70'000'000	70'000'000
Riserve legali	35'000'000	35'000'000
Altre riserve	15'000'000	14'687'720
Utile di bilancio	4'313'000	3'760'893
Totali Fr.	458'908'126	452'657'392

Conto economico

	2007 CHF	2006 CHF
Vendita energia	205'183'460	200'389'936
Contributi ai comuni	-13'363'050	-13'420'504
Acquisto energia	-126'633'008	-123'186'355
Margine lordo vendita	65'187'402	63'783'077
Transito energia	631'417	428'761
Retrocessioni vendita energia	1'393'260	671'536
Ricavi da abbonamenti	19'088'180	19'399'800
Altre prestazioni a terzi	13'692'709	12'681'351
Ricavi d'esercizio	34'805'566	33'181'448
Spese del personale	-23'025'715	-22'658'129
Prestazioni di terzi	-12'357'623	-10'854'678
Materiale	-7'172'670	-6'370'198
Contributi e tasse	-1'291'432	-1'173'395
Assicurazioni	-419'437	-427'099
Costi di ufficio e amministrativi	-1'504'184	-1'423'530
Altri costi d'esercizio	-9'043'134	-8'657'091
Costo dei locali	-338'601	-466'360
Altre spese del personale	-378'834	-360'137
Diminuzione dei costi	6'140	8'373
Ammortamenti	-33'578'976	-33'381'353
Costi d'esercizio	-89'104'466	-85'763'597
Utile operativo	10'888'502	11'200'928
Ricavi finanziari	3'603'995	2'492'934
Costi finanziari	-6'200'249	-7'093'155
Ricavi straordinari	1'006'089	2'499
Costi straordinari	-2'150'072	0
Ricavi estranei	665'155	656'168
Costi estranei	-1'145'934	-1'128'122
Ris. fin., strao. e estraneo	-4'221'016	-5'069'676
Utile prima delle imposte	6'667'486	6'131'252
Imposte	-2'803'099	-2'370'359
Utile d'esercizio	3'864'387	3'760'893

Allegato al conto annuale

	31.12.2007 CHF	31.12.2006 CHF
1. Fideiussioni, impegni di garanzia, costituzioni di pegno. Le AIL non hanno fideiussioni, impegni di garanzia e costituzioni di pegni a favore di terzi	–	–
2. Attivi costituiti in pegno o ceduti. Gli attivi delle AIL non sono costituiti in pegno o ceduti per garantire impegni della società. Non vi sono attivi sotto riserva di proprietà.	–	–
3. Debiti leasing. Rate leasing veicoli aperte	1'644'109	309'349
4. Valori assicurativi contro l'incendio degli attivi fissi. Parti elettromeccaniche, reti di distribuzione Stabili, al valore a nuovo	100'145'000 63'104'000	100'145'000 63'104'000
Totale	163'249'000	163'249'000
5. Debiti nei confronti di istituzioni di previdenza. Debito nei confronti della Cassa Pensioni della Città di Lugano	133'845	–
6. Prestiti obbligazionari. Le AIL non hanno emesso prestiti obbligazionari.	–	–
7. Partecipazioni. Le AIL detengono 750 azioni di Enerti SA, Locarno (il 37.5%), il cui scopo principale consiste nella gestione e fatturazione di clienti multisito e nella stipulazione di contratti per la fornitura di energia elettrica. Il capitale azionario di CHF 200'000 è suddiviso in 2'000 azioni da CHF 100.	75'000	75'000
8. Scioglimento delle riserve di sostituzione e riserve latenti. Il risultato d'esercizio presentato non è stato favorito da uno scioglimento straordinario di riserve.	–	–
9. Rivalutazioni. Nessun attivo è stato rivalutato.	–	–
10. Azioni proprie. Le azioni sono al 100% di proprietà della Città di Lugano. Non vi sono azioni proprie in possesso delle AIL.	–	–
11. Aumenti di capitale. Non sono stati decisi aumenti autorizzati e/o condizionali di capitale.	–	–
12. Altri. Non ci sono segnalazioni da fare ai sensi dell'art 663b CO	–	–

	31.12.2007 CHF	31.12.2006 CHF
13. Altre informazioni.		
13.1 Le AIL SA hanno ricevuto il mandato di prestazioni per la gestione dell'Azienda Acqua potabile. L'attività dell'Azienda Municipalizzata si limita all'affitto delle proprie infrastrutture all'AIL SA. La proprietà della rete di distribuzione è della Città di Lugano. Le AIL SA pagano l'affitto per l'utilizzo di questa infrastruttura, ma gestiscono per proprio conto la manutenzione (entro i limiti delle proprie competenze) delle condotte e la vendita di acqua potabile.		
13.2 Impegni per l'acquisto di 18'419'469 USD (2006: 13'700'000 USD) aperti a fine anno per un totale di	21'538'715	16'031'645
13.3 Le AIL detengono 610'200 azioni di Atel Holding SA (ex Motor-Columbus SA); in seguito ad un aumento di capitale, a partire dal 10.01.2008 la quota di AIL è passata dal 4.8% al 2.8%.	112'276'800	112'276'800

Proposta d'impiego dell'utile di bilancio

Utile di bilancio al 01.01.2007	448'613
Utile d'esercizio 2007	3'864'387
Utile di bilancio a disposizione	4'313'000
Proposta di versamento di Dividendo	3'000'000
Proposta di Utile riportato	1'313'000
Totale impiego	4'313'000



KPMG SA
Revisione
Via Balestra 33
CH-6900 Lugano

Telefono +41 91 912 12 12
Telefax +41 91 912 12 13
Internet www.kpmg.ch

Rapporto dell'Ufficio di revisione all'Assemblea generale della

Aziende Industriali di Lugano (AIL) SA, Lugano

In qualità di Ufficio di revisione abbiamo verificato la contabilità e il conto annuale (bilancio, conto economico e allegato), riportato da pagina 12 a pagina 15 del rendiconto d'esercizio, delle Aziende Industriali di Lugano (AIL) SA per l'esercizio chiuso al 31 dicembre 2007. I lavori di revisione si sono conclusi il 25 aprile 2008.

Il Consiglio d'amministrazione è responsabile dell'allestimento del conto annuale, mentre il nostro compito consiste nella sua verifica e nell'espressione di un giudizio in merito. Confermiamo di adempiere i requisiti legali relativi all'abilitazione professionale e all'indipendenza.

La nostra verifica è stata effettuata conformemente agli standard svizzeri di revisione (SR), i quali richiedono che la stessa venga pianificata ed effettuata in maniera tale che anomalie significative nel conto annuale possano essere identificate con un grado di sicurezza accettabile. Abbiamo verificato le posizioni e le informazioni del conto annuale mediante procedure analitiche e di verifica a campione. Abbiamo inoltre giudicato l'applicazione dei principi contabili determinanti, le decisioni significative in materia di valutazione, nonché la presentazione del conto annuale nel suo complesso. Siamo dell'avviso che la nostra verifica costituisca una base sufficiente per la presente nostra opinione.

A nostro giudizio la contabilità ed il conto annuale come pure la proposta d'impiego dell'utile di bilancio sono conformi alle disposizioni legali svizzere e statutarie.

Raccomandiamo di approvare il conto annuale a voi sottoposto.

KPMG SA

Lorenzo Job
Revisore responsabile

Antonella Pronzini

Lugano, 19 maggio 2008

Allegato:

- Conto annuale (bilancio, conto economico e allegato)
- Proposta d'impiego dell'utile di bilancio



Impressum

© Aziende Industriali di Lugano (AIL) SA,

Via della Posta, 6900 Lugano.

Raccolta dati: Paolo Villa

Coordinazione testi: Alessia DeMartini

Concetto grafico: Silvia Camponovo Merlini

Fotografie realizzate nel 2007, durante gli eventi organizzati per il centenario dell'elettricità pubblica a Lugano.

Autori: Michou Manzolini-Bühning e Massimo Penzavalli (salvo inserto, pagina 4: Mauro Cassina).

Tiratura: 1000 esemplari.

Lugano, luglio 2008.